نور خوزستان

روزنامه فرهنگی، اجتماعی، سیاسی صبح خوزستان

صاحب امتیاز: سیدمحمدطاهر موسوی زاده / مدیرمسئول و سردبیر: حسین حسین نژادیان / دبیرصفحات: محمد کاظم حاج سردار

نشانی: اهواز، امانیه، خیابان انقلاب، بین سقراط و دز کوچه رشیدی پلاک ۸ - مجتمع مطبوعاتی نور تلفن: ۴-۳۳۳۶۳۶۹۳ و ۲-۳۳۳۳۰۳۳۱

نمابر: ۳۳۳۶۳۶۹۱ /کدپستی: ۶۱۳۳۸۶۳۷۴۳ / واتس اپ: ۰۹۳۷۳۲۹۳۵۶۹

آیین نامه اخلاق حرفه ای: آیین__ نامه __اخلاق__ حرفه ای/www. NoorDaily .ir لیتوگرافی: نور چاپ: نشر فرهنگ

نور خوزستان آنلاین: www. NoorDaily .ir روابط عمومی: NoorDail y@yahoo.com

اذان صبح: ۰۳:۴۱ طلوع آفتاب: ۰۵:۱۷ اذان ظهر: ۱۲:۲۰ غروب آفتاب: ۱۹:۲۳ اذان مغرب: ۱۹:۴۳ نیمه شب: ۲۳:۳۲

بهبهان	۷-دقیقه	ماهشهر، بندرامام	۲/۱۵-دقیقه	خرمشهر و جزیره مینو	۲ + دقیقه
ایذه	۴-دقیقه	رامشیر، نفت سفید	۲-دقیقه	بستان	۲/۵ + دقیقه
باغملک، هندیجان، هفتکل، امیدیه، آغاجاری	۳/۵-دقیقه	لالی	۱/۵-دقیقه	هویزه، اندیمشک، دزفول	۲ + دقیقه
رامهرمز، اندیکا	۳-دقیقه	شوشتر، شادگان	۱-دقیقه	شوش دانیال، آبادان، سوسنگرد	۱/۵ + دقیقه
مسجدسلیمان	۲/۵-دقیقه	گتوند، ملاثانی	۰/۵-دقیقه	حمیدیه، سردشت دزفول	۰/۵ + دقیقه

کوتاه از مناطق

کارکنان ثبت اسناد و املاک شهرستان بوشهر طرح نذر خدمت را اجرایی کردند

در اقدامی خداپسندانه همزمان با ایام تاسوعا و عاشورای حسینی، کارکنان اداره ثبت اسناد و املاک شهرستان بوشهر با نیت خدمت به مردم، بیش از ۲۰۰ فقره سند مالکیت را به صاحبان آنها تحویل دادند.

به گزارش ایرنا، در مراسمی که با حضور شماری از مدیران استان و شهرستان از جمله نماینده مردم شهرستان‌های بوشهر، گناوه و دیلم برگزار شد بیش از ۲۰۰ سند مالکیت به شهروندان بوشهری تحویل داده شد.

فرماندار بوشهر در جمع خبرنگاران گفت: پیام عاشورا، حرکت در مسیر خدمت به مردم و جلب رضایت خداوند متعال است.

محمد مظفری با اشاره به طرح الزام سنددار کردن املاک مسکونی و زراعی اظهار کرد: این طرح قانونی با هدف شناسایی و تثبیت مالکیت افراد بر املاک فاقد سند رسمی، به‌ویژه املاک قولنامه‌ای و اراضی کشاورزی تدوین شده و اجرای آن علاوه بر ایجاد امنیت روانی در جامعه، از بروز اختلافات و طرح دعاوی در محاکم قضایی جلوگیری می کند.

فرماندار بوشهر اظهار کرد: با تعامل و همکاری موثر قوه قضاییه و دولت، شاهد پیشرفت‌های مطلوبی در این زمینه در سطح شهرستان بوشهر هستیم.

مظفری بیان کرد: تاکنون بیش از ۸۵ درصد از اراضی ملی، دولتی، منابع طبیعی و شخصی در شهرها و روستاهای شهرستان بوشهر حدنگاری و سنددار شدند.

نقش عاشورا در قلب ایلام؛ هم‌نوازی دل‌ها با نوای یا حسین

دل‌های مردم ایلام همصدا با نوای «یا حسین» شده است؛ نوایی که هر سال در روز عاشورا در خیابان‌ها، کوچه‌ها و تکیه‌های این استان طنین‌انداز می‌شود و خاطره‌ای ماندگار از فداکاری و ایستادگی را در دل‌ها زنده نگه می‌دارد.

به گزارش ایرنا، از نخستین ساعت های صبح، جمعیت عزاداران در سراسر ایلام گردهم آمدند؛ زن و مرد، پیر و جوان هر کدام به زبان دلشان با سینه‌زنی و زنجیرزنی، داغ دل حضرت اباعبدالله الحسین (ع) را تازه کردند.

زنان ایلامی با برگزاری آیین «تکیه گردی» در محلات مختلف، مظلومیت بانوی داغدار کربلا را به تصویر کشیدند؛ تصویری پر از درد و وفاداری که قلب هر ناظری را می‌شکند و اشک بر دیده‌ها جاری می کند.

دسته‌های عزاداری با بیرق‌های سیاه و سرخ با شور وصف‌ناپذیر در خیابان‌ها حرکت می کنند.

طبل‌ها و سنج‌ها همچون ضربان قلب عاشقان اهل بیت فضای شهر را مملو از حس و حال معنوی کرده اند.

هر گام که برمی‌دارند، گویی بار سنگین قیام کربلا را بر دوش دارند و با هر نغمه، فریاد حق‌طلبی و ایستادگی امام حسین (ع) را در دل‌ها زنده نگه می‌دارند.

در گوشه‌ای از ایلام، نوجوانانی با چهره‌های معصوم اما مصمم، در شبیه‌خوانی واقعه عاشورا، صحنه‌هایی از جان‌فشانی و ایثار را بازسازی کردند تا پیام عاشورا به نسل‌های آینده منتقل شود و یادآور شوند که این نهضت هنوز زنده و جاری است.

مردم ایلام نه تنها در عزاداری بلکه در همدلی و اتحاد نیز الگویی بی‌نظیر هستند؛ این روزها شاهد حضور پرشور مردم در مراسم مذهبی و یادبود شهدا هستیم که هر کدام تجسمی از روح عاشورایی و ایثارگری‌اند.

ایلام بیش از هر زمان دیگری نشان داد که عاشورا نه فقط یک واقعه تاریخی بلکه قلب تپنده فرهنگ و اعتقادات این مردم است؛ قلبی که با هر نوای «یا حسین» به تپش می‌افتد و در سوگ مظلوم کربلا، فروغی از نور و امید را به جان‌ها می‌تاباند.

۹۵ روستای چهارمحال‌وبختیاری به اینترنت نسل چهار متصل می‌شوند

سرپرست اداره‌کل ارتباطات و فناوری اطلاعات چهارمحال و بختیاری گفت: از ۵۷۵روستای بالای ۲۰خانوار استان، ۹۵روستای باقی مانده به اینترنت نسل چهار (G۴)متصل می‌شوند.

بهنام امانی در گفت و گو با ایسنا در رابطه با ۹۵ روستای باقی‌مانده استان که باید به اینترنت نسل چهار متصل شوند، اظهار کرد: برای این روستاهای باقی‌مانده ابلاغ به دو اپراتور ایرانسل و همراه‌اول انجام شده و درحال‌حاضر این اپراتورها درحال احداث سایت یا ارتقا تکنولوژی به نسل ۴ هستند.

سرپرست اداره‌کل ارتباطات و فناوری اطلاعات چهارمحال و بختیاری در ادامه افزود: هزینه لازم برای ارتقا تکنولوژی در این روستاها حدود ۳۰ میلیارد ریال و برای احداث آن‌ها حدود ۶۰ میلیارد ریال اعتبار لازم است، همچنین تعدادی هزینه‌های نامتعارف هم وجود دارد که ممکن است این مبالغ را تا سقف ۹۰ میلیارد ریال برساند.

امانی در ادامه بیان کرد: روستاهای باقی‌مانده عمدتا مشکلات جاده‌ای و عدم دسترسی به برق را داشتند که این مشکلات با همکاری اداره برق استان، فرمانداری و راهداری تا حدودی برطرف شده و دسترسی جهت ایجاد سایت به‌وجود آمده است.

وی توضیح داد: در شهرستان خانمیرزا تنها چهار روستا باقی‌مانده که اگر این تعداد روستای بالای ۲۰خانوار به اینترنت پر سرعت دست پیدا کنند، پوشش اینترنت این شهرستان ۱۰۰ درصد می‌شود.

امانی در پایان گفت: برای احداث سایت ارتباطی در ۶ روستای بالای ۲۰خانوار شهرستان بروجن به اپراتور مربوطه ابلاغ صورت گرفته و طبق بررسی‌ها و تایید کارشناسان حوزه ارتباط‌رسانی روستایی(USO)، وزارت ارتباطات و فناوری اطلاعات اجرای چهار سایت را برای ۶ روستا درنظر گرفته شده‌است.

تصویب طرح اضطراری رفع تنش آبی در ایذه با اعتبار ۱/۳ همت

نماینده مردم ایذه، باغملک، دزپارت و صیدون با بیان اینکه طرح آبرسانی فدک در اولویت کار وزرات نیرو است، گفت: برای رفع تنش آبی ایذه در کوتاه مدت طرح اضطراری با اعتبار ۱/۳ همت تصویب شده است.

به گزارش صداوسیما، فرشاد ابراهیم‌پور اظهار کرد: تاکنون سه جلسه اضطراری برای بحران تنش آبی در سطح استان برگزار شده است، سه عامل برداشت آب از بالادست، طرح گاپ ترکیه و نوع مصرف آب در استان سه عامل ایجاد تنش آبی هستند.

وی افزود: برداشت آب از بالا دست توسط شورای عالی آب مصوب شده است، در پروژه گاپ ترکیه ۲۲ سد و ۱۹ نیروگاه روی رودخانه آناتولی شرقی احداث می‌شود و ۱/۸ میلیون هکتار از اراضی پایین دست را تحت تأثیر قرار می‌دهد که نمی‌توانیم این دو را رفع کنیم، اما دلیل سوم که نوع مصرف در استان است را باید مدیریت کنیم.

ابراهیم‌پور ادامه داد: توسعه نیشکر، سد گتوند و پرورش ماهی سه عامل اصلی تخریب منابع آب هستند، توسعه نیشکر سالانه سه میلیارد مترمکعب آب شور وارد کارون می کند که یا باید سیستم کانال‌کشی و تصفیه را اجرا یا گونه‌های کم آب را کشت کند؛ این پروژه‌ها باید بازمهندسی شود چراکه حفظ

اراضی خوزستان اهمیت بسزایی دارد.

نماینده مردم ایذه، باغملک، دزپارت و صیدون درباره تبعات بحران آب بر کشاورزی و انرژی عنوان کرد: ظرفیت تولید برق آبی استان از ۱۵ هزار مگاوات به حدود ۸ تا ۹ هزار مگاوات رسیده است، چراکه برق آبی برای کشور در اولویت نیست و امکان رهاسازی آب هم فراهم نمی‌شود و حتی اگر وزارت نیرو بخواهد آب آزاد کند، نمی‌تواند، چون تأمین برق دچار مشکل می‌شود، این مسئله باعث شده کشاورزان در زمین‌ها کشت نکنند و سطح کشت به یک‌سوم برسد.

وی با اشاره به بحران آب در ایذه گفت: سال گذشته ۷۱ هزار مترمکعب آب شرب توزیع می‌شد و شش تانکر وجود داشت. امروز این رقم به ۴۶ هزار مترمکعب رسیده و فقط ۱۳ تانکر فعال داریم، حتی یکی از چاه‌های آب از مدار خارج شده و دبی چاه‌ها به حدود ۱۵ لیتر بر ثانیه کاهش یافته است، این شرایط ایذه را در آستانه بحران قرار داده است.

ابراهیم پور درباره تصمیم‌های گرفته شده در جلسات قبلی تنش آبی تاکید کرد: در این جلسات سه تصمیم مهم در نظر گرفته شد؛ اورهال چاه‌ها، اجرای طرح اضطراری و طرح فدک؛ این تصمیم‌ها در وزارت نیرو تصویب شد و وزیر نیرو هم ابلاغ کرد.

وی اضافه کرد: ۳۰۰ میلیارد تومان اعتبار برای طرح اضطراری رفع تنش آبی در ایذه تخصیص پیدا کرده، اما چون طرح کامل آن ۱/۳ همت است، نیاز به مجوز شورای تأمین دارد تا بتوان مناقصه برگزار کرد و پیمانکار انتخاب شود.

نماینده مردم ایذه، باغملک، دزپارت و صیدون می گوید: وزارت نیرو پروژه فدک را به عنوان اولویت نخست تعیین کرده است. اگر جلسه‌ای با حضور وزیر نیرو و مسئولان ملی برگزار شود، روند آن شتاب خواهد گرفت، ما با هر زحمتی شده، این سال سخت را پشت سر می گذاریم، اما لازم است حمایت استانداری، وزارت نیرو و شورای تأمین برای اجرای فوری طرح‌های اضطراری تأمین آب فراهم شود.

نظارت هوشمند بر بازار با تشکیل کمیته نظارت بر سامانه هوشمند عرضه کالاهای اساسی

رئیس سازمان جهاد کشاورزی خوزستان از تشکیل کمیته نظارت بر سامانه هوشمند عرضه کالاهای اساسی باهدف نظارت هوشمند بر بازار در استان خبر داد.

به گزارش صداوسیما ، جواد سلطانی کاظمی گفت: با هدف نظارت هوشمند، مستمر و یکپارچه بر فرآیند عرضه کالاهای اساسی و کشاورزی در سطح استان، کمیته نظارت بر سامانه هوشمند عرضه کالاهای اساسی خوزستان تشکیل شد.

وی افزود: این اقدام در پی راه‌اندازی سامانه هوشمند مدیریت کالاهای اساسی و کشاورزی در سازمان جهاد کشاورزی خوزستان و در راستای اجرای سیاست‌های نظارتی نوین با استفاده از فناوری‌های روز انجام گرفته است.

سلطانی کاظمی می‌گوید: براساس مصوبات و هماهنگی‌های به‌عمل آمده، این کمیته با حضور

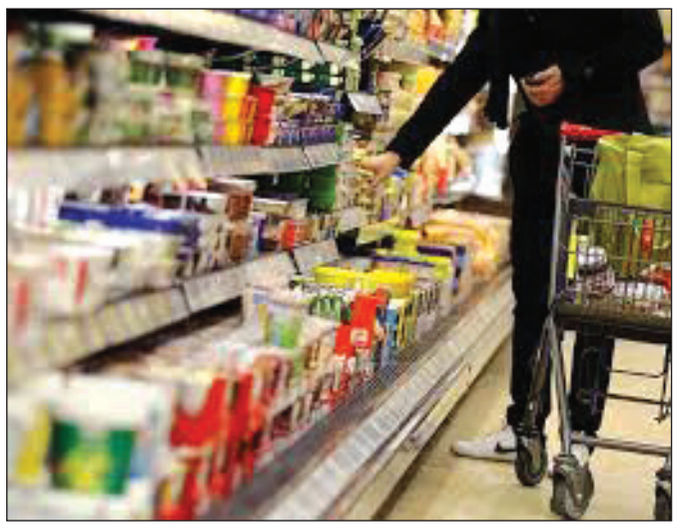

نمایندگان ادارات و بخش‌های مرتبط و متولی تشکیل شده و نخستین جلسه آن روز پنجشنبه ۱۲ تیرماه ۱۴۰۴ در محل سازمان جهاد کشاورزی خوزستان برگزار شد.

رئیس سازمان جهاد کشاورزی خوزستان ادامه داد: این کمیته مسئولیت نظارت روزانه و پیوسته بر عملکرد سامانه، بررسی مسائل احتمالی در همه حلقه‌های زنجیره تأمین، از تولید تا عرضه نهایی کالا به مصرف‌کننده و نیز پیگیری برای رفع فوری مشکلات احتمالی را برعهده دارد.وی بیان داشت: از جمله اهداف کلان تشکیل این کمیته، عبور از الگوهای سنتی نظارت و حرکت به‌سوی ایجاد شبکه‌ای مکانیزه و مدرن برای کنترل بازار با تکیه بر دانش و فناوری‌های نوین می‌باشد.

سلطانی کاظمی اظهار کرد: با اجرای این طرح، رصد هوشمند فعالیت بازار، ارتقاء شفافیت در عرضه کالاهای اساسی، و تقویت اعتماد عمومی در دستور کار قرار گرفته و گامی مؤثر در جهت ساماندهی توزیع کالا و حمایت از حقوق مصرف‌کننده برداشته شده است.

مدیرکل فرهنگ و ارشاد اسلامی خوزستان:

ارادت مردم به خانواده شهدا نشانه وفاداری به آرمان‌های انقلاب است

مدیرکل فرهنگ و ارشاد اسلامی استان خوزستان با اشاره به پایبندی ملت ایران به ارزش‌های انقلاب اسلامی گفت: مردم شریف ایران از ابتدای انقلاب تاکنون همواره به آرمان‌های نظام و خانواده‌های معظم شهدا و ایثارگران احترام و ارادت نشان داده‌اند.

حسین براتی در گفت و گو با ایرنا بیان کرد: این وفاداری و احترام، عامل مهمی در تداوم ارزش‌های ناب انقلاب اسلامی بوده و امروز نیز در شرایط حساس کنونی، تقویت پیوند ناگسستنی بین ملت و حاکمیت ضروری است.

وی حضور هوشمندانه مردم در مناسبت‌های مهم ملی را نماد وحدت و همبستگی دانست و تصریح کرد: برگزاری مراسماتی همچون گرامیداشت شهدای اقتدار، نشان‌دهنده عزم راسخ ملت ایران برای پاسداری از دستاوردهای انقلاب و تجلیل از مقام شامخ شهیدان است.

مدیرکل فرهنگ و ارشاد خوزستان خاطرنشان کرد: ما همواره شاهد تجلی این اتحاد ملی در قبال قدردانی از خانواده‌های شهدا هستیم که این امر، گواهی بر استمرار راه شهیدان و انقلاب اسلامی است.

وی افزود: ارادت مردم به خانواده‌های شهدا و ایثارگران، ضامن تداوم ارزش‌های انقلاب اسلامی در کشور است.

براتی ضمن قدردانی از مقاومت و پایمردی مردم ایران در دفاع از ارزش‌های انقلاب اسلامی افزود: مردم غیور ایران با ایستادگی، مقاومت، همت، معنویت و بصیرت، از خاک وطن و ارزش‌های اسلامی خود دفاع کردند و در برابر تمامی توطئه‌ها و تهدیدها پایدار ماندند.

وی خاطرنشان کرد که این روحیه مقاومت و

وفاداری به آرمان‌های انقلاب، همواره عامل پیروزی ملت ایران در برابر دشمنان بوده است.

بر اساس این گزارش از ۴۰ خانواده شهدای خوزستان در تجاوز رژیم صهیونیستی به کشورمان تجلیل شد.

ثبت صادرات غیر نفتی به ارزش بیش از ۲ میلیارد دلار از گمرکات خوزستان

ناظر گمرکات خوزستان گفت: ۲ میلیارد و ۹۹ میلیون دلار صادرات غیر نفتی در سه ماه ابتدای امسال از گمرکات استان انجام شد.

به گزارش صداوسیما ، بهروز قره‌بیگی بیان داشت: ۲ میلیارد و ۹۹ میلیون دلار صادرات غیر نفتی طی سه ماه ابتدای امسال از گمرکات استان انجام شد که نسبت به مدت مشابه سال گذشته ۱۱ درصد رشد داشته است.

وی افزود: میزان صادرات در مدت یاد شده پنج میلیون و ۹۵۴ هزار تن است که به لحاظ وزنی نسبت به مدت مشابه سال گذشته ۲ درصد رشد داشته است.

قره بیگی ادامه داد: همچنین میزان واردات در همین مدت پنج میلیون و ۴۳ هزار تن به ارزش یک میلیارد و ۵۸۹ میلیون دلار بوده که از نظر وزنی ۲۸ درصد افزایش و از نظر ارزشی ۲۶ درصد کاهش یافته است.

وی میزان صادرات غیرنفتی از مرزهای استان به کشور عراق را در سه ماهه امسال ۲ میلیون و ۴۹ هزار تن به ارزش ۵۲۳ میلیون و ۴۵۶ هزار دلار عنوان کرد.

ناظر گمرکات خوزستان از صدور ۱۱۶ اظهارنامه کارنه تیر (اظهار نامه ترانزیت بین المللی) در سه ماهه امسال خبر داد و اظهار کرد: این میزان اظهار نامه به وزن ۶ هزار ۱۱ تن است که نسبت به سال گذشته از

نظر تعداد سه درصد کاهش و از نظر وزنی ۱۹۵ درصد افزایش داشته است.

تشکیل ۸ پرونده قاچاق کالا در گمرکات خوزستان

مدیر گمرک اهواز بیان کرد: در سه ماهه امسال هشت پرونده قاچاق کالا در گمرکات استان به ارزش ۲۵۷ میلیارد و ۶۱۱ میلیون ریال تشکیل شده است که نسبت به سال گذشته از نظر تعداد ۲۰ درصد و از نظر ارزش ۵۵ درصد کاهش داشته است.

عمده کشورهای مورد هدف صادراتی خوزستان شامل عراق، چین، امارات، ترکیه، عمان، هند، افغانستان، کویت و غنا و بیشترین کالاهای صادراتی نیز گاز طبیعی، پروپان، پلی اتیلن، پنتان، شمش فولادی، گاز مایع، میلگرد، کوداوره، هیدروکربن و رافینیت است.

پیگیری پایین بودن کیفیت آب در برخی مناطق خوزستان

معاون هماهنگی امور عمرانی استانداری خوزستان توضیحاتی درخصوص پایین بودن کیفیت آب آشامیدنی در برخی مناطق استان ارائه داد.

به گزارش صداوسیما ، سیدمهران علم الهدایی در ارتباط تلفنی با خبر خوزستان با بیان اینکه امسال با شدیدترین خشکسالی‌های چندسال اخیر مواجه هستیم، گفت: باتوجه به این موضوع از اواخر سال گذشته و اوایل امسال جلسه‌های متعدد به منظور مدیریت بحران آب در استانداری به صورت مستمر برگزار شده و تاکنون شرایط به خوبی مدیریت شده است.

وی دلیل کدورت و کیفیت پایین آب در برخی شهرستان‌ها ازجمله، آبادان و خرمشهر را برداشت‌های غیرمجاز آب و خارج از برنامه از سمت پایین دست اهواز عنوان کرد و افزود: باتوجه به بروز مشکلات متعدد، جلساتی باحضور استاندار خوزستان و نمایندگان مردم شهرهای یادشده برگزار و برنامه ریزی‌های لازم انجام شد.

افتتاح مرکز اینوهاب دانشگاه شهید چمران اهواز

نخستین فضای کار اشتراکی این دانشگاه با عنوان «اینوهاب» با حضور دکتر علی‌حسین حسین‌زاده، رئیس دانشگاه شهید چمران اهواز در پردیس علم و فناوری افتتاح شد.

به گزارش خبرگزاری صداوسیما استان خوزستان، آئین گشایش نخستین فضای کار اشتراکی این دانشگاه با عنوان «اینوهاب» با حضور دکتر امین خرمیان، رئیس پردیس علم و فناوری دانشگاه و دکتر منا گلابی، معاون پژوهش و فناوری دانشگاه برگزار شد، ظرفیت‌های این فضای نوآورانه معرفی شد.

دکتر امین خرمیان، رئیس پردیس علم و فناوری دانشگاه شهید چمران اهواز در این آیین اظهار کرد: «اینوهاب» به عنوان یک مرکز نوآفرینی و فضای کار اشتراکی با هدف حمایت از راه‌اندازی و رشد کسب و کارهای نوپا، تیم‌های استارتاپی، فری‌لنسرها، شتاب‌دهنده‌ها و فعالان مستقل حوزه فناوری و نوآوری راه‌اندازی شده است.وی افزود: این فضا، بستری مناسب برای تعامل، هم‌افزایی، شبکه‌سازی و توسعه مهارت‌های کارآفرینانه فراهم می کند و با ارائه زیرساخت‌های فنی، خدمات مشاوره‌ای و تسهیل در دسترسی به منابع به کاربران کمک می‌کند تا با کمترین هزینه و بیشترین بهره‌وری مسیر رشد کسب و کار خود را طی کنند.

خرمیان گفت: این مرکز با رویکردی بین‌رشته‌ای به دنبال پیوند دانش آکادمیک با زیست بوم فناوری و نوآوری در استان خوزستان است و می‌تواند نقش مهمی در ارتقاء فرهنگ کارآفرینی در دانشگاه و منطقه ایفا کند.در ادامه این برنامه پوستر دومین نمایشگاه کار و اشتغال دانشگاه شهید چمران اهواز با حضور دکتر حسین‌زاده، دکتر خرمیان و دکتر گلابی رونمایی شد.این نمایشگاه قرار است آذر امسال با حضور شرکت‌ها صنایع و نهادهای اشتغال آفرین در دانشگاه توسط پردیس علم و فناوری برگزار شود.

نخیلات شادگان در معرض نابودی قرار گرفته‌اند

ضرورت انتقال آب از کارون به جراحی

نماینده مردم شادگان، یکی از معضلات اصلی این شهرستان را خشک شدن نخیلات مطرح کرد و گفت: نخیلات و کشاورزی شادگان در معرض نابودی قرار گرفته‌اند.

هاشم خنفری در گفت و گو با ایسنا اظهار کرد: بحران آب و خشکسالی‌ها در شهرستان شادگان سبب شده که بیش از یک میلیون درخت نخل در این شهرستان از بین برود و کشاورزان حاصل دسترنج چند ساله خود را در حالت نابودی ببینند.

وی افزود: نخل هویت و میراث ما است ولی روز به روز نخیلات ما آسیب می‌بینند که متاسفانه در حال حاضر تعداد نخیلات شادگان به کمتر از ۳ میلیون نفر رسیده است.

نماینده مردم شادگان در مجلس شورای اسلامی ادامه داد: کشاورزان شهرستان شادگان از بی‌ثمری نخیلات در سال جاری ابراز نگرانی می کنند که نگرانی آن‌ها نیز بجا است.

خنفری گفت: خشکسالی تابستان امسال و نرسیدن آب به نخیلات موجب نابودی نخل خرما و نیز مزارع کشاورزی شادگان شد و این مهم می‌طلبد تا همه دستگاه‌های خدمت رسان با کمک دولت توجه خاصی برای جبران این خسارات داشته باشند.

وی افزود: شهرستان شادگان، قطب کشاورزی استان خوزستان محسوب می‌شود و در اصل اقتصاد شهرستان بر پایه کشاورزی استوار شده است.انتقال آب از کارون به جراحی به مسافت ۲۵ کیلومتر یکی از راه‌ها برای این مشکل است که امیدواریم حق آبه پایدار کشاورزی از این طریق تامین شود.